

Asociación de Vecin@s Los Comuner@s del Barrio La Victoria



EL ASOCIACIONISMO CONTINÚA CRECIENDO



Contenido:

Visita de la candidata socialista, Soraya Rodríguez, al barrio	2
La historia del futuro centro de salud	3
Entrevista al presidente de la nueva asociación de Puente Jardín	4
Nace una nueva asociación de vecinos	5
El deterioro del Canal de Castilla	6
El nuevo autobús número 10	7
Tablón de anuncios	8

Hace aproximadamente tres meses, se ha constituido, y en nuestro Barrio, una nueva asociación de vecinos.

Entre sus fines está la solución de los múltiples problemas que con la promotora y el Ayuntamiento están teniendo desde que se inició el desarrollo del Plan Parcial Puente Jardín.

Han tratado de solventar sus problemas a título personal, sin ruidos, sin concentraciones, tratando de llegar a un entendimiento con los distintos responsables, públicos y privados, pero no ha sido posible.

Ahora optan por la vía del asociacionismo, por aquello de "unidos seremos

más fuertes".

Desde la posición de uno de sus adversarios, se ha tratado de fagocitar el movimiento ciudadano y, para ello, ha recortado subvenciones, le ha vilipendiado en cuantas declaraciones públicas ha tenido oportunidad, ha hecho caso omiso de cuantas solicitudes de información sobre actuaciones en el ámbito de cada asociación iba a acometer, y así un largo etcétera de actuaciones tendentes a acabar con la actividad de un colectivo que no le aplaude permanentemente e insistentemente.

Posiblemente con el nacimiento de esta nueva Asociación, que no ha sido como otras, un in-

vento suyo para lo de sus actos, compruebe que sus maneras de actuar no sirven.

Los ciudadanos tienen sus problemas, aunque ellos hagan lo indecible para que no salten a los medios de comunicación, porque no haya alguien con arrojo suficiente para soportar sus diatribas y con las quejas de todos individualmente, hacer de su capa un sayo.

Por todo ello, y porque creemos en el movimiento asociativo, damos la bienvenida a la A. VV. "Puente Jardín", y os deseamos éxito en vuestro trabajo.

LA JUNTA DIRECTIVA

SORAYA RODRÍGUEZ VISITA EL BARRIO CON LA PROMESA DE UN NUEVO CENTRO CÍVICO

La candidata a la Alcaldía de Valladolid del PSOE, Soraya Rodríguez, se comprometió en su visita al barrio el pasado mes de enero a construir un nuevo centro cívico si gana las elecciones municipales de mayo.

En concreto, estaría situado en la parcela de Puente Jardín, en la que también está aprobada la construcción de un nuevo centro de salud para el barrio.

Los vecinos le explicaron a Soraya Rodríguez que el barrio ha crecido mucho en los últimos años y que cuenta ya con unos 20.000 vecinos, por lo que las dotaciones que existen en la actualidad se han quedado pequeñas.

Además, la candidata socialista escuchó otras de las demandas del barrio, como la limpieza del Canal de Castilla, la falta de comunicación de Puente Jardín con la Avenida de Burgos, la adecuación de la Fuente El Sol o el estado de abandono que tiene la Cuesta de La Maruquesa, a la que también realizó una visita la candidata en otra ocasión.

Acompañada de los miembros de “La Barcaza”, Soraya Rodríguez recorrió una parte del Canal de Castilla y se



Soraya Rodríguez apreció el estado de abandono en el que se encuentra la Cuesta de la Maruquesa durante su visita.

“La candidata socialista paseó por las calles del barrio y escuchó las demandas de los vecinos el pasado mes de enero”

extrañó del estado de abandono en el que se encuentra. Departió con vecinos de “Parva de la Ría” y se comprometió a trabajar en su adecentamiento. Igualmente, tuvo la oportunidad de comprobar la falta de espacio y la mala ubicación del Centro de Personas Mayores, que se encuentra en la segunda y tercera planta. Como era hora de ensayo del Coro, le ofrecieron a Rodríguez una canción coral de las muchas de su repertorio.

También la Junta Directiva de la Asociación Musical La Victoria expuso sus preocupaciones, como la falta de espacio para las clases y la dispersión de los alumnos (186) en distintos centros y horarios, lo que ocasiona problemas a los padres que tienen que recoger a los hijos en distintos lugares pero a la misma hora.

La visita de Soraya Rodríguez fue muy completa, ya que también visitó el centro educativo y asistencial Obregón, donde se reunió con los responsables de Asprona.



La candidata visitó el Centro de Personas Mayores.

Reportaje

LA ETERNA REIVINDICACIÓN DE UN CENTRO DE SALUD

El día 15 de enero de 2007 será una fecha señalada para los vecinos de La Victoria, ya que el barrio desayunó con la tan esperada noticia de que el Bocyl (Boletín Oficial de Castilla y León) publicó la resolución de la Gerencia Regional de Salud para el concurso para las obras de construcción de un centro de salud.

¡Por fin! Será la explicación que hicieron la mayoría de los residentes de nuestro barrio que se muestran cansados de promesas desde hace años pero ninguna realidad.

A finales del año pasado, el 3 de noviembre de 2006, ya se comenzó a ver la luz de esta larga historia de reivindicaciones cuando el Consejo de Gobierno de la Junta de Castilla y León autorizó el contrato de las obras y el presupuesto de licitación: casi 5 millones de euros.

Según publicó el Bocyl tardarán 18 meses a partir de la acta de comprobación de la fecha del replanteo.

El concurso para ejecutar el centro había reunido el mes pasado las solicitudes de 32 constructoras interesadas en llevar a cabo el proyecto. Ahora la comisión evaluará las propuestas y en las próximas semanas decidirá cuál es la más conveniente.

Los vecinos están hartos de esperar y de plazos y más plazos, más bien aplazamientos, reuniones y promesas inexistentes. Ya en el año 2001 prometieron que el centro de salud se haría en el año 2004, luego en 2006 y, por último, en verano de 2008, es la última fecha que se baraja en el barrio.

En marzo del año pasado, cuando el anterior gerente del Área de Salud, José María Pino, presentó el proyecto, ya auguró que podría estar abierto a mediados del año 2008.

El lugar escogido es una parcela en el paseo del Jardín Botánico y se construirá un centro de más de 4.200 metros cuadrados, un 615% más que el actual, que no llega a los 560 metros cuadrados.

Cuando los habitantes del barrio vean este sueño hecho realidad, atrás quedarán las manifestaciones frente a la antigua



Imagen del centro de salud en la Avenida de Burgos.

“El Bocyl publicó la resolución de la Gerencia Regional de Salud para el concurso para las obras de construcción del nuevo centro de salud

sede de la Consejería de Sanidad, en la Avenida de Burgos número 5, cuando debido a su mal estado la empresa constructora -Volconsa- aconsejó su derribo en marzo del año pasado.

La candidata socialista, Soraya Rodríguez, en su visita al barrio se comprometió a construir el ansiado centro de salud, conocedora de que es una antigua reivindicación del barrio de la Victoria. Igualmente, en la primera reunión mantenida con la nueva asociación de vecinos de Puente Jardín, se ha puesto en común este problema, ya que ellos también exigen un centro de salud ¡ya!



Una de las manifestaciones de los vecinos pidiendo el nuevo centro de salud

Entrevista

“NO HAY UN PROYECTO DOTACIONAL, SÓLO ESPECULATIVO”

El presidente de la nueva asociación de vecinos “Puente Jardín” explica cómo decidieron asociarse y nacen con un carácter reivindicativo. Ignacio Gutiérrez explica los problemas de sus comunidades, muchos de ellos comunes a nuestro barrio, y no ve un “futuro negro” respecto a las soluciones.

Hace muy pocos meses que se han constituido como asociación, desde octubre del año pasado, pero ya alcanzan la cifra de 700 socios. Aún así, no ven soluciones a sus problemas en un futuro próximo. A principios de febrero se reunieron ambas asociaciones, Puente Jardín y Los Comuneros, para tratar sus reivindicaciones comunes.

- ¿Por qué tomasteis la decisión de constituíros como asociación?

- Una serie de personas, harta de la situación de dejadez de la zona, ya llevábamos un tiempo trabajando a nivel particular con los problemas que tenemos con la promotora y con la constructora. Nos dimos cuenta de que teníamos las mismas reivindicaciones en varias comunidades, como reclamar más autobuses, por ejemplo, y pensamos en juntarnos y crear una asociación.

- ¿Cuántas personas viven en la zona de “Puente Jardín”?

- Seremos unas 5.000 personas, más o menos, viviendo aquí.

- ¿Con qué objetivos nace?

- Nace con un carácter reivindicativo. Queremos llevar a las instituciones y a los medios de comunicación nuestra situación.

- ¿Cuáles son sus principales reivindicaciones?

- Compartimos varios puntos en común con La Victoria, como la dejadez del Canal en cuanto al mantenimiento y a la seguridad; no hay ninguna valla y es un peligro para los niños; la apertura de una calle que dé salida desde Puente Jardín a la Avenida de Burgos, la llegada de las líneas C1, C2 y 10 hasta Puente Jardín, porque ahora llegan hasta la Plaza de la Solidaridad y sólo serían tres minutos más, arre-



Vista de la zona residencial de Puente Jardín.

“Hay seis fases de viviendas que no tienen todavía la licencia de primera ocupación, a pesar de que llevan viviendo allí 10 años

glar Fuente el Sol y dar facilidades para poder pasar allí el día y que construyan otro centro cívico y un nuevo ambulatorio ya.

Por otra parte, tenemos también las nuestras propias. “El Principito” ya no abarca las demandas existentes, reclamamos un instituto, el Colegio Público Miguel Delibes debería ampliarse, hay pocos columpios para los niños, las raíces de los árboles están estropeando las calles, hay poca iluminación... Además de que hay seis fases de las 13 de la zona sin licencia de primera ocupación, aunque llevan

diez años viviendo. No existen todavía para el Ayuntamiento, por lo que no les conceden ni un vado permanente para el garaje.

- ¿Cómo ve el futuro en cuanto a una posible solución a sus problemas?

- Muy negro porque no veo que haya un futuro por parte del Ayuntamiento. Veo que hay programas para otros barrios, incluido La Victoria, pero no para la zona residencial, no hay un proyecto fuera del especulativo que sí que hay prevista la construcción de más casas, pero sin ninguna dotación.

EN LA PRIMERA REUNIÓN CON PUENTE JARDÍN SE EXPUSIERON LOS PROBLEMAS COMUNES

El pasado mes de diciembre una nueva asociación de vecinos, Puente Jardín, anunció su creación a Los Comunereros, aunque no fue hasta febrero cuando tuvo lugar su primera reunión. Los miembros de la nueva Junta Directiva comenzaron a plantear sus problemas, muchos de los cuales eran comunes con el barrio La Victoria, por lo que se les explicaron las actuaciones que ya han realizado desde Los Comunereros.

Por ejemplo, la necesidad de que la escuela infantil “El Principito” cuente con un mayor número de plazas, así como la creación de un nuevo instituto de educación secundaria.

Igualmente, están preocupados por la mejora del transporte público y los accesos a la Avenida Burgos en ambos sentidos, así como viejas reivindicaciones como un nuevo centro de salud para el barrio y el adcentamiento del Canal de Castilla.

Éstos y otros problemas propios de la zona residencial que no pueden resolverse de manera individual es lo que les ha llevado a constituirse como asociación de vecinos.

En el encuentro se decidió mantener una buena comunicación entre las dos



Las directivas de ambas asociaciones de vecinos se reunieron para discutir sus problemas comunes.

asociaciones para ponerse de acuerdo en las actuaciones conjuntas a realizar con los problemas comunes y acudir a las Administraciones de forma unida. Por lo tanto, ésta primera reunión a buen seguro que no será la última.

“La asociación reclama más plazas en la escuela infantil El Principito y la creación de un nuevo instituto

Foto denuncia

En la Parva del la Ría, junto al Canal de Castilla, se puede ver el deterioro de la barandilla que separa la acera del Canal. El estado de la barandilla se debe a la poda del árbol que vemos en la foto y que se realizó a finales del verano. Una rama de gran tamaño cayó en ese momento sobre la barandilla. Los operarios recogieron las ramas caídas, pero la barandilla quedó de esta lamentable manera.

Esperemos que igual que el árbol rebrotará en primavera, el Ayuntamiento ordene su arreglo para entonces. Y es que no sólo es feo sino también muy peligroso.



Opinión

EL DETERIORO DEL CANAL DE CASTILLA

Asociación Amigos del Canal, "La Barcaza"

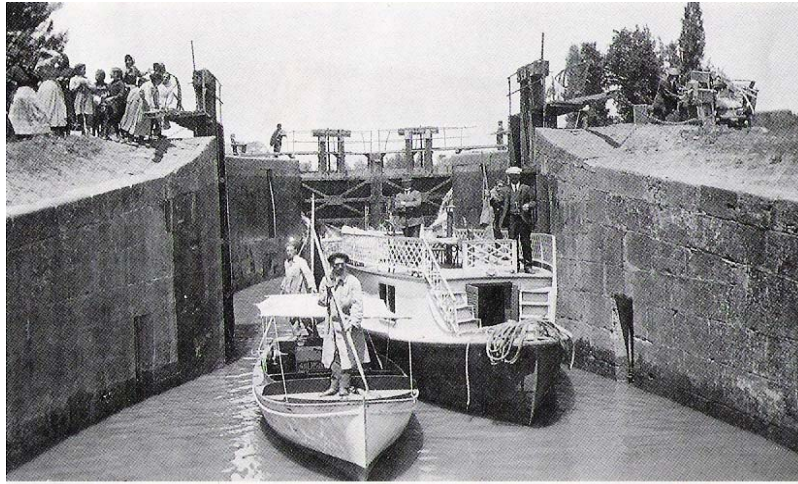

Desde el primer proyecto para construir canales de navegación y riego en el siglo XVI hasta que se finalizó el proyecto de lo que conocemos por Canal de Castilla pasaron casi tres siglos, y aún así no llegó a completarse el sueño de los Ilustrados de construir un canal que comunicara la Meseta con el mar. Hoy, viendo su estado actual, nos cuesta imaginarnos la llegada de los primeros barcos de mercancías allá por el siglo XIX, o aquellas barcazas de pasajeros que hacían la ruta entre Valladolid y Palencia con un trayecto que duraba entre 6 y 7 horas y que costaba 12 reales por persona. A día de hoy, su uso principal es para el regadío y el abastecimiento de agua y, a pesar de ser declarado Bien de Interés Cultural en el año 1991 - con la Categoría de Conjunto Histórico por la Junta de Castilla y León-, poco a poco vemos su deterioro.

La ley 12/2002 de Patrimonio Cultural de Castilla y León dice respecto a los citados Bienes de Interés Cultural que "los Poderes Públicos garantizarán la conservación, protección y enriquecimiento del patrimonio Cultural de Castilla y León". Así pues, desde esta asociación pedimos la implicación de estos poderes públicos para que el Canal pueda ser dis-

frutado por todos, ciudadanos y futuros visitantes.

Así sería necesario y en general para todo su trayecto:

- La rehabilitación del patrimonio industrial, y una progresiva restauración de esclusas, retenciones, acueductos, puentes y todos los elementos relacionados con el mismo.
- Reforestación de zonas con deficiente vegetación con nuevas plantaciones, así como limpieza y mantenimiento de la vegetación existente con los tratamientos fitosanitarios necesarios para mejorar su estado.
- Reconstrucción de los taludes que el agua y la erosión han degradado. Acondicionamiento y, en su caso, recuperación de los caminos de sirga.

Y para un mejor aprovechamiento de los vecinos habría que realizar diversas actuaciones concretas en los entornos urbanos para su utilización como parques y zonas de ocio, y que en Valladolid nosotros concretamos en lo siguiente:

- ✦ Mantenimiento, en igualdad de condiciones que el resto de zonas verdes existentes actualmente en la ciudad, de las zonas cedidas al Ayuntamiento por la Confederación Hidrográfica del Duero.

- ✦ Mantenimiento y limpieza del desagüe del Canal, proponiendo que antes de que atravesase la Avenida de Gijón se habilite algún sistema (puede ser una malla) que detenga la basura y se pueda recoger antes de que llegue a esa zona y por ende al río Pisuerga.

- ✦ Convenios entre todos los poderes públicos implicados para realizar una zona verde en la margen izquierda del Canal, donde se encuentran los talleres para poder acceder al mismo por dicha margen desde la avenida de Gijón, rehabilitación de la Dársena de Valladolid y de sus edificaciones, iniciándose en dicha zona un **SENDE-RO VERDE** en todo el tramo del Canal perteneciente al municipio de Valladolid, con separación para los peatones y los ciclistas.

- ✦ Potenciación de las actividades deportivas acuáticas en la Dársena y Canal. deporte de la pesca, piragüismo, etc.

Si queréis colaborar con nosotros para trabajar en alguna de estas iniciativas y que estos objetivos se puedan cumplir podéis encontrarnos todos los jueves de 17,30 a 19,00 horas en la Plaza de la Solidaridad (templete), **OS ESPERAMOS**.

“Desde esta asociación, pedimos la implicación de los poderes públicos para que el Canal pueda ser disfrutado por todos

COMIENZA A FUNCIONAR LA LÍNEA 10 DE AUVASA TRAS AÑOS DE INSISTENCIA

La principal queja es su largo recorrido y que no llega hasta la zona de Puente Jardín.

El pasado día 12 de febrero comenzó a funcionar la línea 10 de Auvasa, que une el barrio de La Victoria con Parquesol por la Avenida de Salamanca para estar unidos con el centro de especialidades médicas de Arturo Eyries, como llevamos años pidiendo.

Los vecinos de la zona oeste (Huerta del Rey y La Victoria) llevaban más de cinco años reclamando un autobús directo hasta el ambulatorio para evitar los trasbordos que les llevaban hasta la Plaza de España. Sin embargo, la nueva línea tampoco satisface las peticiones, debido a la larga duración del recorrido y a que los vecinos de Puente Jardín de nuevo vuelven a estar olvidados, ya que la línea no llega hasta la zona residencial.

Ahora la línea 10 nace en Parquesol, en la calle Ciudad de la Habana, 1, y pasa por los barrios de Arturo Eyries, Cuatro de Marzo, Paseo de Zorrilla, Villa del Prado, Huerta del Rey, Girón y, por último, La Victoria, con un total de 24 paradas. Acaba en la Plaza de la Solidaridad, con una parada frente al polideportivo que pone fin a la línea pero que resulta insuficiente.



Las quejas de los vecinos se centran en que el recorrido es demasiado largo (tarda casi una hora) y da muchos rodeos, sobre todo cuando se va a utilizar para ir al Centro de Especialidades Médicas de Arturo Eyries. Se pierde mucho tiempo entrando por el Paseo de Zorrilla, en lugar de continuar por la Avenida Salamanca, y tiene varias paradas en algunas zonas de Parquesol donde no hay muchos vecinos y, sin embargo, no llega hasta Puente Jardín, donde ya viven 5.000 personas.

El servicio tiene una frecuencia de una hora y el primer trayecto parte de ambos extremos a las 7.30. El último se hará a las 21.30 horas, en horario de lunes a viernes, sin incluir los fines de semana ni los festivos. Los barrios de Huerta del Rey, La Victoria y Parquesol llevaban años pidiendo un servicio de transporte público para acceder al centro de especialidades médicas, ya que entre los tres suman un total de unos 80.000 vecinos, con una necesidad potencial de ese servicio.

“Los vecinos de la zona Oeste llevaban más de cinco años reclamando un autobús directo al ambulatorio de especialidades médicas de Arturo Eyries para evitar trasbordos

EL RECORRIDO DE LA LÍNEA 10



Autobús número 10

- **En el barrio de Parquesol:** nace en la calle Ciudad de la Habana, recorre Hernando de Acuña, a la altura del número 46, sigue por Martín Santos Romero, frente al campo José Luis Saso y a la altura de los números 60 y 140, por Felipe Ruiz Martín y por Manuel Canesí Acevedo, hasta llegar a la Avenida de Salamanca.

- **En la zona de Arturo**

Eyries y Cuatro de Marzo: Incluye dos paradas a lo largo de la avenida Medina del Campo, una frente al centro médico y otra junto a la plaza del Doctor Quemada.

- **Por el Paseo de Zorrilla:** parada junto a El Corte Inglés.

- **En Villa del Prado y Huerta del Rey:** parada en el Museo de la Ciencia, el acceso a Villa del Prado y

las Cortes de Castilla y León, se adentra por la Escuela Politécnica hacia Huerta del Rey. Paradas en las calles Joaquín Velasco Martín, José Luis Arrese y Pío del Río Hortega.

- **En La Victoria y Girón:** Sigue por la Avenida de los Cerros y la Avenida de Las Contendas y desemboca en la Plaza de la Solidaridad, con parada frente al polideportivo.

TABLÓN DE ANUNCIOS

Nuestra sede social:
Plaza de La Solidaridad s/n
(Templete) 47009 Valladolid

Teléfono y Fax: 983 380500
Escríbenos un correo:
comuneros@barriolavictoria.com

SUGERENCIAS Y OPINIONES

En este nuevo espacio planteamos que los vecinos que así lo consideren nos puedan hacer llegar sus opiniones sobre los temas que en cada momento esté trabajando la Asociación y también aquellos que a cada uno le preocupen y pueden dar a conocer a la Junta Directiva. Para ello no dudéis en poneros en contacto con nosotros, en la sede de la Asociación, por correo electrónico o correo postal. Algunas de vuestras opiniones y sugerencias las publicaremos en el siguiente boletín Barrio. Si no deseáis que aparezca identificado el ciudadano que realiza una queja, se escribirá un seudónimo, aunque para el Registro de la Asociación sí deberá estar identificado con su nombre y DNI.

ESTAMOS EN LA WEB
WWW.BARRIOLAVICTORIA.
COM

PRÓXIMA ASAMBLEA

La próxima asamblea de la Asociación de Vecinos Los Comuneros tendrá lugar el día 27 de marzo, martes, a las 19:15 horas en primera convocatoria y se celebrará en el centro cívico de La Victoria.

CUOTAS

Recordamos a todos los socios que está abierto el plazo para pagar la cuota de la Asociación de Vecinos. Pueden realizar el ingreso en la siguiente cuenta bancaria de Caja Laboral:

3035 0254 27 2540011207

AVISO DE LA PASARELA

El último domingo de cada mes, a partir de las 19 horas, en La Pasarela de Adrede (al final de la calle Fuente el Sol, junto a la pasarela del Canal de Castilla) se celebra el Sarao-Folk, abierto a todo el mundo.



La Pasarela Adrede

Internet gratis

Productos ecológicos y comercio justo

¡Terraza desde abril! Bookcrossing Espacio para tus exposiciones
C/ Fuente el Sol, 75 (junto al Canal)